eco business Fund

Inversiones con impacto en el terreno

Informe de impacto 2018

Índice de contenidos

Mensaje del presidente de la Junta Directiva 4

Principales resultados y cifras 5

Metas y estrategia de impacto del eco.business Fund 6

Cosechando impacto: actividades del fondo 12

Cambiando prácticas: impacto para el entorno inversionista y productivo 16

Preservando el medio ambiente y contribuyendo al desarrollo sostenible: impacto final 26

Haciendo que valga la pena: valoración y gestión del impacto 30

Mensaje del asesor del fondo 32

Inversiones con impacto en el terreno | **Informe de impacto 2018**

Mensaje del presidente de la Junta Directiva

Dr. Jens Mackensen
Presidente de la Junta Directiva

A nombre de la Junta Directiva, me complace presentar el primer Informe de impacto de eco.business Fund. Este informe expone los avances logrados desde la creación del fondo y el enfoque con el cual se busca marcar una verdadera diferencia para el planeta.

El eco.business Fund busca generar impacto a largo plazo al brindar financiamiento y asistencia técnica que promuevan prácticas empresariales y de consumo tendientes a la conservación de la biodiversidad y al uso sostenible de los recursos naturales. El fondo fomenta, con sus actividades, una mayor integración entre el desarrollo económico y las prácticas sostenibles. Además de rendimientos financieros, el fondo está generando impactos que alcanzan nuevas dimensiones. Con más de 3.000 prestatarios finales que llevan a cabo sosteniblemente actividades agrícolas y de producción de alimentos, el fondo acompaña el manejo sostenible de más de 140.000 hectáreas de tierras agrícolas, lo cual no únicamente ayuda a proteger ecosistemas frágiles y de gran biodiversidad, sino que también promueve un uso más eficiente de los recursos naturales. De esta forma, vamos más allá y abordamos tanto las causas como los efectos del cambio climático, mediante el financiamiento de sistemas agroforestales o de tecnologías para ahorrar agua.

Estos cambios han sido posibles gracias a muchos inversionistas que, junto con quienes crearon el fondo, han creído que la producción sostenible y la rentabilidad pueden avanzar de la mano. El presente informe describe la ruta de impacto del fondo y presenta algunas de las entidades financieras aliadas y prestatarios finales que ya están marcando la pauta en América Latina para la financiación de la conservación (las primeras) y para la producción sostenible (los segundos).

Estamos orgullosos no solamente del crecimiento de las inversiones y del impacto, sino también de la expansión de nuestro alcance geográfico. En 2019, el fondo ampliará su presencia y comenzará a operar en África Subsahariana, lo que traerá nuevas oportunidades para apoyar prácticas empresariales sostenibles. Esperamos dar este paso con el apoyo de todos ustedes.

Dr. Jens Mackensen

Principales resultados y cifras

Impacto ambiental y socioeconómico

Desde la creación del fondo en diciembre de 2014, con corte a diciembre de 2018, las contribuciones de eco.business Fund incluyeron:

47 000 hectáreas
Área bajo sistemas agroforestales

4,3 millones de toneladas
Cantidad absoluta de CO_2 almacenado mediante sistemas agroforestales

4,2 millones de metros cúbicos
Agua ahorrada

70 000 hectáreas
Área agrícola bajo prácticas de conservación de los suelos

3 269
Negocios y productores respaldados

Portafolio e inversiones

Desde la creación del fondo en diciembre de 2014 y hasta diciembre de 2018, el eco.business Fund ha alcanzado los siguientes hitos:

USD 291,5 millones
Inversiones acumuladas en entidades financieras aliadas

USD 457 millones
Desembolsos totales a prestatarios finales

7 Países en los que se ha invertido

7 Inversionistas públicos en el fondo

6 Inversionistas privados en el fondo

21 Proyectos de asistencia técnica cerrados exitosamente

Metas y estrategia de impacto del eco.business Fund

El fondo tiene como objetivo promover prácticas de negocio y de consumo que contribuyan a la conservación de la biodiversidad y al uso sostenible de los recursos naturales, así como mitigar el cambio climático y adaptarse a sus efectos.

Además de ser hábitats para animales y plantas, los ecosistemas naturales son vitales para los seres humanos. Al financiar prácticas que conservan la naturaleza y propician la biodiversidad, el eco.business Fund tiene por objeto integrar el desarrollo económico y el apoyo a los ecosistemas sostenibles. El fondo, por lo tanto, toma un enfoque integral del financiamiento para la conservación que incluye no solo mejorar la sostenibilidad de prácticas individuales, sino también fortalecer los sistemas que rodean y propician dichas prácticas, para generar un impacto profundo y duradero.

Estrategia de impacto

El enfoque del fondo tiene dos ejes:

- **Eje sectorial:** las actividades del fondo se concentran en aquellos sectores económicos cuyo consumo de recursos naturales es elevado y que se ven afectados por el cambio climático, en particular, los sectores agrícola, de silvicultura, de pesca y acuicultura y de turismo.
- **Eje regional:** el fondo opera actualmente en América Latina, que alberga algunas de las regiones más biodiversas del mundo, especialmente vulnerables a los efectos del cambio climático.

Un componente integral de nuestra estrategia de impacto es la colaboración cercana con estándares de sostenibilidad reconocidos internacionalmente. Cada uno de los prestatarios finales del eco.business Fund debe cumplir con por lo menos uno de los siguientes criterios: tener una certificación de un estándar de sostenibilidad elegible o aplicar una práctica sostenible de una "Lista Verde" ya establecida.

- **Estándares de sostenibilidad:** este enfoque conecta los estándares de sostenibilidad con el financiamiento, para aprovechar las respectivas fortalezas de lado y lado. A las entidades financieras las motiva tomar una postura proactiva e incluyente para financiar a productores y empresas que cumplan con estándares de sostenibilidad bien afianzados y ambiciosos (por ejemplo FSC, Fairtrade International, Rainforest Alliance y otros). El trabajar con estándares ya existentes representa un enfoque eficiente para financiar la producción sostenible, puesto que el monitoreo y la verificación de los negocios está a cargo de organismos independientes y certificados. Además, le permite al eco.business Fund hacer análisis más profundos de los beneficios de sus inversiones y aprovechar el trabajo de los estándares en torno a la medición del impacto y las líneas de base.

- **Lista Verde:** esta lista contiene prácticas que han pasado por un filtro y aprobación previa y cuyo impacto positivo para la conservación del medio ambiente es palpable, lo que las hace elegibles para recibir financiamiento del eco.business Fund. Las prácticas que contiene la lista incluyen, por ejemplo, la compra de sistemas de riego por goteo ahorradores de agua, el establecimiento de plantaciones de cacao bajo sistemas agroforestales u obtener la infraestructura y equipos necesarios para producir compost y fertilizantes orgánicos.

Al crear conciencia sobre la importancia de las prácticas de producción sostenible, trabajar con estándares de sostenibilidad y conectar a quienes invierten en la conservación del medio ambiente, el eco.business Fund también promueve que se incluyan criterios de conservación de los recursos naturales en las operaciones crediticias y contribuye a la creación de un entorno que propicie una economía más verde.

> *Creemos que la protección de la biodiversidad es esencial. Los ecosistemas intactos no solo son hábitats para animales y plantas, sino que también son vitales para los seres humanos. Conservar esta riqueza natural es por lo tanto una condición crítica para garantizar efectivamente el desarrollo sostenible. Nos enorgullece haberle dado vida al eco.business Fund, cuya estrategia de combinar el financiamiento con estándares y prácticas de sostenibilidad brinda un enfoque muy innovador para generar las sinergias necesarias para la gente y el planeta.*
>
> ***Profesora Claudia Warning***
> *Directora General para Medio Oriente, Asia, América Latina, Europa oriental y sudoriental, Ministerio Federal para la Cooperación y el Desarrollo Económicos (BMZ) de Alemania*

¿Cómo ayudan los estándares de sostenibilidad a promover las prácticas sostenibles?

Por ejemplo:

- El estándar de **agricultura sostenible de Rainforest Alliance** exige que los cultivos tolerantes a la sombra, como el café o el cacao, se siembren bajo un porcentaje mínimo de sombra (por ejemplo, 40% para café), o que por lo menos el 15% del área de las fincas conserven su vegetación nativa.

- El estándar del **Aquaculture Stewardship Council** para la producción de camarón garantiza que las instalaciones certificadas operen sin dañar los ecosistemas de manglar ni otras áreas naturales de importancia ecológica.

La ruta de impacto

Todas las actividades que adelanta el eco.business Fund están encaminadas a generar impacto. El fondo recauda capital para dar financiamiento dedicado y asistencia técnica a negocios y entidades financieras locales comprometidos con poner en marcha prácticas empresariales sostenibles. A las empresas se las financia directamente o de manera indirecta por medio de las entidades financieras.

En los capítulos venideros se presenta la ruta de impacto que resume las actividades del fondo y sus efectos esperados para las entidades financieras y para el grupo objetivo con el que trabaja el fondo.

Los supuestos sobre los que se basa la ruta de impacto se verifican usando el sistema de gestión de impacto, y están respaldados además por información registrada y nexos causales de entidades relevantes, como por ejemplo, la información de impacto de sectores empresariales, datos y estadísticas de organizaciones internacionales, parámetros y estimaciones de la academia y centros de pensamiento y material de organizaciones no gubernamentales que trabajan en temas medioambientales.

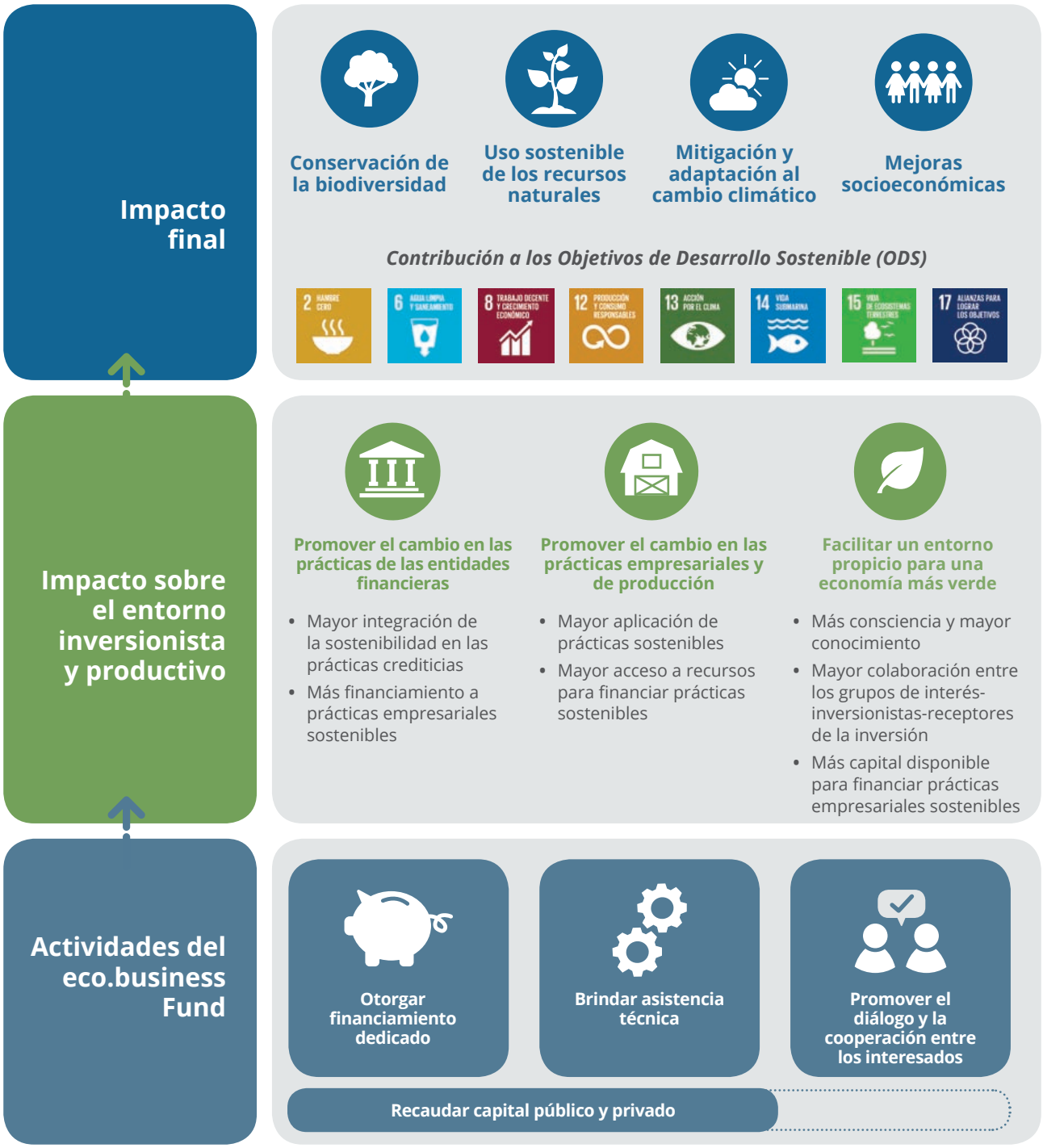

"Es importante que trabajemos con el medio ambiente, no en su contra. Por ello, garantizamos la sostenibilidad en cada etapa de nuestra operación, desde la siembra de los cafetales - que sirven como sumidero de carbono - hasta el proceso de beneficio del café. No gana únicamente el medio ambiente; también gana el negocio, ya que un menor consumo de agua ahorra dinero, por ejemplo, y nos ayuda a adaptarnos a los efectos del cambio climático, pues nos prepara para la escasez de lluvias."

Miguel Menéndez
Gerente general
Café Casal

Cosechando impacto: actividades del fondo

Otorgar financiamiento dedicado

Brindar asistencia técnica

Promover el diálogo y la cooperación entre los interesados

Recaudar capital público y privado

El eco.business Fund aprovecha el poder del financiamiento mixto que otorga para ampliar su impacto y alcance. Dicho de otro modo, el fondo obtiene su capital en capas: una capa inicial de inversionistas permite amortiguar el riesgo, para liberar así el potencial de los inversionistas institucionales privados.

El fondo invierte estos recursos en entidades financieras locales comprometidas con la promoción del financiamiento verde en la región o los invierte directamente en empresas que trabajan para una producción y consumo sostenibles. Esta estrategia de dos ejes genera un impacto individual y sistémico.

Además, los beneficiarios del fondo, trátese de entidades financieras o de empresas, pueden contar con el apoyo que brinda el Programa de Asistencia Técnica del eco.business Fund.

Otorgar financiamiento dedicado

El eco.business Fund ofrece financiamiento dedicado de dos formas. Invierte principalmente en entidades financieras locales que estén comprometidas con la misión del fondo y que tengan la capacidad de llegarle al grupo objetivo del fondo. En algunos casos específicos, el fondo le presta recursos directamente a ese grupo objetivo, es decir, a empresas o proyectos que tengan prácticas sostenibles, alineados con la misión del fondo. En ambos casos, el fondo otorga financiamiento a través de distintos instrumentos de deuda.

Todos los beneficiarios de los fondos del eco.business Fund deben estar certificados bajo algún estándar de sostenibilidad elegible o deben llevar a cabo alguna práctica favorable para el medio ambiente incluida en la "Lista Verde".

USD 265,6 millones
Activos bajo administración
Fecha de corte: diciembre de 2018

USD 291,5 millones
Inversiones acumuladas en entidades financieras aliadas*

14 Entidades financieras a las que se les ha brindado financiamiento, en siete países*

**Información desde la creación del fondo en diciembre de 2014, con corte a diciembre de 2018*

Brindar asistencia técnica

El Programa de Asistencia Técnica funciona junto con las actividades de inversión del fondo y busca maximizar y profundizar el impacto del fondo en las regiones donde opera, por medio de una amplia gama de proyectos de asistencia técnica para la promoción de prácticas sostenibles. Dichas medidas van desde desarrollar capacidades al interior de las entidades financieras aliadas hasta mejorar su gestión del riesgo ambiental y social, pasando por brindar oportunidades de capacitación para clientes y prestatarios finales.

USD 2,4 millones
Monto invertido en proyectos de asistencia técnica

42 Proyectos de asistencia técnica aprobados

11 Entidades financieras a las que se les ha brindado asistencia técnica, en siete países

Información desde la creación del fondo en diciembre de 2014, con corte a diciembre de 2018

Promover el diálogo y la cooperación entre los interesados

Con el fin de fomentar el impacto sistémico, el eco.business Fund brinda también una plataforma para conectar a los actores y sensibilizar acerca de la protección del medioambiente y la conservación de los recursos naturales. Distintas actividades como estudios especializados, investigaciones de mercado y el auspicio de conferencias reúnen a una gran variedad de actores claves para la promoción de la economía verde, entre los que se incluyen organizaciones como Conservación Internacional, la Alianza ISEAL (una asociación mundial para los estándares de sostenibilidad) y el Centro de Comercio Internacional (ITC), así como distintas ONG, inversionistas, gobiernos, asociaciones locales y líderes de industria, además de entidades financieras y productores.

BANCO HIPOTECARIO
LÍDER EN PYMES

"Los drones han servido no solo para medir mejor el desempeño ambiental de nuestros clientes - al permitirnos supervisar sus esfuerzos de reforestación -, sino que también han sido fundamentales para identificar una posible pérdida de los bosques y notificar a los clientes con anticipación para así aplicar medidas preventivas."

Julio Bran
Gerente AgroPyme
Banco Hipotecario

Cambiando prácticas: impacto para el entorno inversionista y productivo

Promover el cambio en las prácticas de las entidades financieras

Promover el cambio en las prácticas empresariales y de producción

Facilitar un entorno propicio para una economía más verde

Promoviendo cambio en las prácticas de las entidades financieras

Mayor integración de la sostenibilidad en las prácticas crediticias. Las inversiones de eco.business Fund cuentan con un acompañamiento de asistencia técnica, a cargo del Programa de Asistencia Técnica del eco.business, para reforzar e integrar prácticas crediticias sostenibles. Las actividades se adaptan al portafolio y a las necesidades de sostenibilidad de cada institución financiera, y pueden ir desde el diagnóstico de los sistemas de gestión ambiental y social (ESMS, por sus siglas en inglés) y la realización de estudios agrícolas, hasta la experimentación de herramientas de vanguardia para la vigilancia ambiental, como robots voladores (drones) e imágenes satelitales para monitorear los cambios en el uso de la tierra y las condiciones del suelo en las operaciones agrícolas. A finales de 2018, más de 100 empleados de 11 entidades financieras y 50 empresas en siete países se habían beneficiado de la formación impartida a través del Programa de Asistencia Técnica del eco.business Fund.

>100 Trabajadores de entidades financieras aliadas capacitados

12 Estudios nacionales de deforestación realizados

4 Proyectos de monitoreo satelital lanzados

4 Sistemas de gestión de riesgos ambientales y sociales (ESMS) mejorados e implementados

Información desde la creación del fondo en diciembre de 2014, con corte a diciembre de 2018.

Aumento de préstamos para financiar prácticas empresariales sostenibles. El eco.business Fund está aumentando el acceso a la financiación para prácticas empresariales sostenibles. Las actividades consideradas más riesgosas, o menos rentables, como la agricultura o la silvicultura, suelen obtener poca financiación. Para ayudar a cerrar esta brecha, el eco.business Fund les da financiamiento a largo plazo a las entidades financieras para que amplíen su cartera de préstamos a distintas actividades sostenibles en los cuatro sectores prioritarios del fondo: agricultura, silvicultura, pesca y acuicultura, y turismo. Gracias a estos recursos, las entidades financieras aliadas del fondo pueden ofrecerles a sus clientes préstamos con vencimientos a más largo plazo, lo que les permite a los prestatarios finales adelantar las inversiones necesarias para implementar prácticas de producción sostenible. Esto también se refleja en una mayor destinación de fondos para la adquisición de activos fijos.

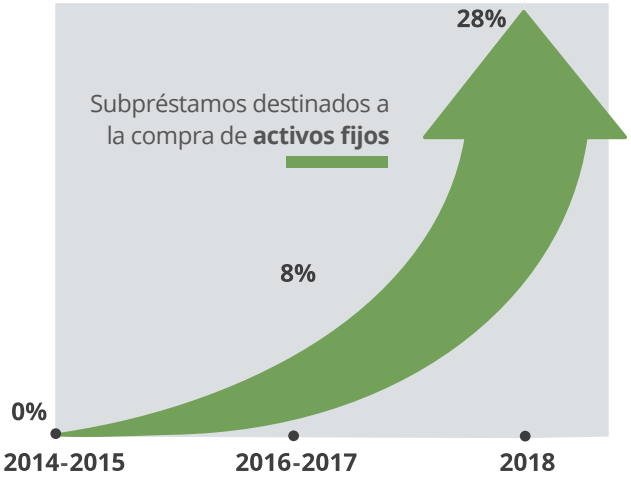

Al actuar a través de entidades financieras locales, el fondo logra escalas y eficiencia en el desembolso del financiamiento a los prestatarios finales, y asegura que el impacto perdure, incluso después de que el apoyo del fondo cese.

Por su parte, las inversiones directas pueden tener un efecto catalizador en todo el sector, al animar a otros actores a seguir el ejemplo cuando ya está comprobado el caso de negocio.

Junto con las inversiones del fondo, el Programa de Asistencia Técnica del eco.business Fund está llevando a cabo estudios y actividades de desarrollo de capacidades para mejorar la valoración de estos mercados en términos de riesgo y oportunidad. Al demostrar el potencial de las inversiones en actividades sostenibles en los cuatro sectores prioritarios, el fondo tiene por objeto apoyar el crecimiento general del financiamiento verde, más allá de aquellas financiadas con fondos del eco.business Fund.

Historia de impacto

Capacitación a los empleados de Lafise Bancentro sobre el uso de imágenes satelitales y georeferenciación en ganadería, Nicaragua

El Programa de Asistencia Técnica del eco.business Fund trabajó con Lafise Bancentro en Nicaragua para mejorar la sostenibilidad de su cartera de ganadería. La deforestación es uno de los grandes riesgos que supone la ganadería para el medioambiente. Por lo tanto, el fondo lanzó un proyecto piloto para desarrollar y probar herramientas de monitoreo del cambio de uso de la tierra en fincas ganaderas.

Ya somos comparables con los bancos internacionales, [y nuestro] potencial es cada vez mayor.

Rosaura Salter
Vice gerente de Programas Socioambientales
Lafise Bancentro

El proyecto consistió en capacitar al personal y a los clientes ganaderos del banco en los siguientes temas:

(i) utilización del GPS para la cartografía de las fincas, (ii) utilización de un tablero de control satelital para vigilar el cumplimiento de la protección de bosques en las fincas, (iii) aplicación de prácticas sostenibles y amigables con el medio ambiente en el sector ganadero, y (iv) utilización de herramientas digitales de recolección de datos para identificar y promover estas prácticas.

El próximo paso para Lafise Bancentro será integrar progresivamente la gestión de la sostenibilidad en los procesos crediticios y fortalecer el seguimiento de su portafolio en ganadería. Se espera que este cambio en sus prácticas contribuya a reducir la deforestación y a mejorar la protección de la vegetación nativa.

Estoy muy interesado en este proyecto, y ansioso por aprender cómo puedo cambiar mis métodos de producción para hacerlos más sostenibles.

Ganadero participante
en el proyecto Nicaragua

Promoviendo cambio en las prácticas empresariales y productivas

Al financiar la producción sostenible y gracias a la relación con los prestatarios finales, el fondo apoya a los productores para que adopten prácticas más eficientes y sostenibles.

Incremento del acceso a la financiación de prácticas empresariales sostenibles. Los préstamos acumulados que el fondo les ha otorgado a entidades financieras, que alcanzan los USD 291,5 millones, han sido fuente de represtamo a más de 3 000 empresas y productores, lo que ha arrojado un monto total de USD 457 millones en subpréstamos desembolsados a prestatarios finales. Gran parte de los préstamos desembolsados a través de entidades financieras aliadas del fondo se destinaron a actividades del sector agrícola y agroindustrial, lo que contribuyó al respaldo de más de 140 000 hectáreas manejadas de manera sostenible.

Sectores que cuentan con financiación de eco.business Fund

Porcentaje de desembolsos por sector, desde la creación del fondo en diciembre de 2014, con corte a diciembre de 2018.

Actividades de la "Lista Verde" que cuentan con financiación de eco.business Fund

Porcentaje de desembolsos para prácticas de la "Lista Verde", desde la creación del fondo en diciembre de 2014, con corte a diciembre de 2018.

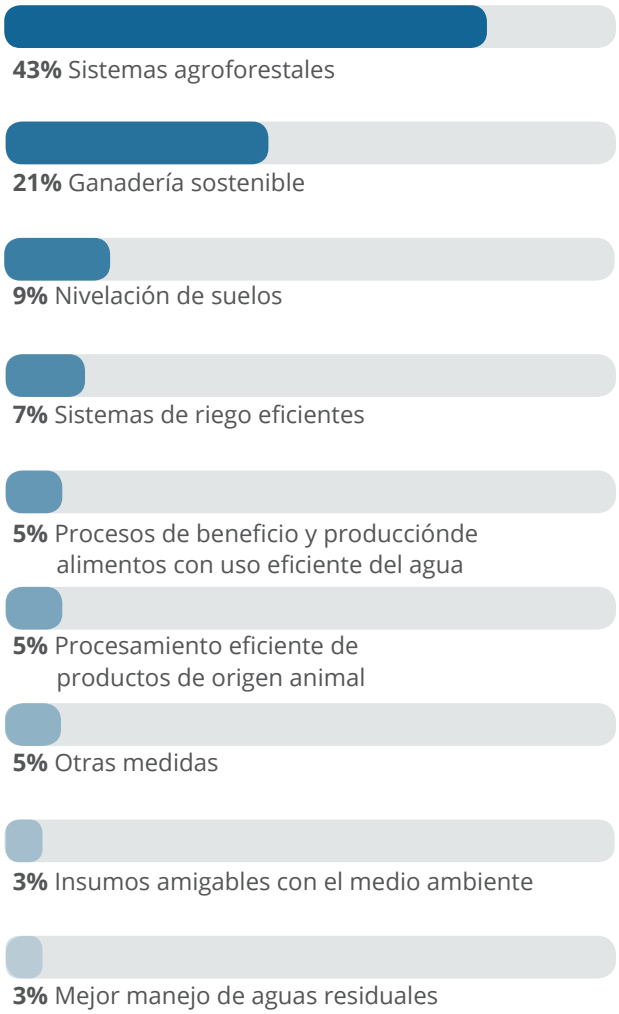

Como inversionistas globales de impacto, nuestro objetivo es atender sectores frecuentemente ignorados o desatendidos por los mercados de capital tradicionales. Gracias a la red de entidades financieras aliadas y a enfoques innovadores para fomentar prácticas agrícolas sostenibles, el eco.business Fund nos brinda la oportunidad de invertir con eficacia y eficiencia para mejorar la sostenibilidad ambiental y para combatir el cambio climático, ambos temas que revisten cada vez más importancia para nosotros y nuestros inversionistas.

Kevin Fanfoni
Director de inversiones,
Calvert Impact Capital

Fomento a las prácticas sostenibles entre los prestatarios finales. Junto con el financiamiento, la asistencia técnica que brinda el eco.business Fund les permite a las empresas integrar prácticas sostenibles en sus métodos de producción.

A la fecha, el eco.business Fund ha trabajado directamente con más de 400 productores para entender mejor sus prácticas productivas, fortalecer la puesta en marcha de sistemas de monitoreo robustos y dotarlos con herramientas para realzar la sostenibilidad de sus operaciones.

Historia de impacto

Apoyo a productores de café sostenible en El Salvador

El Banco Hipotecario, institución financiera aliada del eco.business Fund desde 2016, ha trabajado con el fondo para comprender mejor las prácticas de producción de los caficultores y beneficiaderos, así como su interacción con el medio ambiente. Actividades como el análisis de suelos, el trazado de mapas de parcelación y las recomendaciones técnicas sobre la gestión sostenible de las fincas, no sólo han ayudado al banco a aumentar la sostenibilidad de su portafolio cafetero y a mejorar su asistencia a los productores de café en la aplicación de prácticas sostenibles, sino que también han fortalecido las prácticas de los prestatarios finales del fondo.

Facilitando un entorno propicio para una economía más verde

Generación de mayor conciencia y una más amplia base de conocimiento. Respaldado por un sólido conocimiento del mercado de las finanzas para la conservación y los desafíos ambientales de la región, el eco.business Fund construye la base de conocimientos para la financiación de la conservación mediante las siguientes acciones:

- Pruebas piloto de tecnologías avanzadas para mejorar la sostenibilidad de las actividades financiadas. Por ejemplo, el fondo ha introducido el uso de imágenes satelitales y de drones para vigilar los cambios en el uso del suelo, y ha contribuido a un mayor uso de datos y tecnología en el sector cafetero.
- Liderazgo de opinión en torno a la sostenibilidad en el sector financiero. Al colaborar con aliados como el Banco ASN y otras entidades financieras, el eco.business Fund ha contribuido a iniciativas internacionales de investigación en torno al cálculo de la huella de biodiversidad.
- Mejora y promoción del uso de metodologías e instrumentos de evaluación de impacto. El fondo ha trabajado para alinear las mediciones de biodiversidad, no sólo para las entidades financieras, sino también para empresas y gobiernos. Además, el fondo ha aplicado herramientas de evaluación ambiental y contribuido a las mismas, como el sistema de medición del rendimiento de la inversión en biodiversidad (BRIM) o el sistema de evaluación integrada de la biodiversidad (IBAT).
- Apoyo al mercado de estándares de sostenibilidad. El fondo ha aunado fuerzas con estándares de sostenibilidad y redes de estándares como ISEAL, y ha colaborado con el Mapa de Sostenibilidad del ITC, una base de datos que contiene información detallada sobre cientos de estándares.
- Actividades de investigación técnica que ayuden a mejorar la sostenibilidad de los sectores prioritarios. Por ejemplo, hasta la fecha, el fondo ha llevado a cabo 12 evaluaciones de deforestación, ha identificado zonas críticas de deforestación y áreas protegidas, y ha llevado a cabo análisis de la dinámica reciente del cambio forestal.

Promoción de una mayor colaboración entre los grupos de interés, inversionistas y receptores de la inversión. El eco.business Fund está construyendo una red de actores relevantes en el entorno de las finanzas sostenibles a través de la participación y el patrocinio de eventos clave en América Latina y el mundo. Esta red incluye a inversionistas públicos y privados, entidades financieras, productores, ONG, asociaciones industriales y grupos de investigación.

Desde su creación, el fondo ha contribuido a 20 eventos industriales de importancia, como la asamblea anual de Felaban, la conferencia sobre estándares globales de sostenibilidad de ISEAL en 2018, la Semana de la Sostenibilidad 2018 o eventos sectoriales como la Cumbre Mundial de Ciencias del Café.

Estos eventos no sólo contribuyen a crear conciencia sobre los objetivos de impacto del fondo (lo que incluye a los cerca de 200 000 participantes directos e indirectos), sino que también apoyan la formación de redes para crear sinergias y colaboraciones que generen impactos positivos más allá de las intervenciones propias del fondo.

Historia de impacto

Creando conciencia y compartiendo conocimientos para propiciar un entorno de inversión verde

La próxima generación: Making my community green. Este proyecto, a cargo del Programa de Asistencia Técnica del eco.business Fund junto con la Fundación Zamora Terán - ONG apoyada por Lafise Bancentro, institución financiera aliada del fondo - desarrolló una aplicación de software ambiental (EcoLógica) que se instaló en 2 393 computadoras en 15 escuelas rurales de Nicaragua. Con juegos y otras presentaciones diseñadas a la medida, esta aplicación permite a los alumnos de primaria aprender sobre la protección del medio ambiente, lo que ayuda a formar a la próxima generación en prácticas sostenibles. El proyecto también desarrolló una guía ambiental para los padres.

Visibilizando las amenazas a la biodiversidad: ColomBIOdiversidad. El eco.business Fund patrocina este evento anual desde 2017, junto con la Agencia Francesa de Desarrollo (AFD), para promover la protección de la biodiversidad en Colombia. Organizado en varias jornadas en diferentes ciudades del país, este evento ofrece talleres técnicos y presenta películas y muestras fotográficas, al igual que talleres para niños y estudiantes. Este tipo de eventos ayuda a visibilizar los objetivos de impacto del fondo. Tan solo en 2018, el evento contó con 140 000 asistentes.

Conectando las finanzas con los estándares de sostenibilidad: conferencia sobre estándares globales de sostenibilidad de ISEAL, 2018. El eco.business Fund compartió su enfoque en el trabajo con estándares de sostenibilidad, así como su apoyo al desarrollo de herramientas, productos y alianzas de sostenibilidad, en una plenaria a la que asistieron más de 200 profesionales de la sostenibilidad provenientes de 24 países.

Promoviendo paisajes sostenibles: Global Landscapes Forum (GLF), 2018. El eco.business Fund presentó, ante más de 1 000 representantes en Bonn, su estrategia de fomentar una economía más verde. Entre los asistentes, había entidades de gobierno y organizaciones internacionales, no-gubernamentales e indígenas, al igual que activistas, entidades financieras, representantes del sector privado, jóvenes, científicos y medios de comunicación, quienes pudieron conectarse, aprender y compartir ideas y experiencias sobre cómo pasar del compromiso a la acción para lograr paisajes sostenibles.

Aumento del capital disponible para prácticas empresariales sostenibles. Apoyar la transición hacia una economía más verde exige inversiones cuantiosas que sólo pueden lograrse mediante la movilización de capital tanto público como privado. Como fondo estructurado, eco.business Fund permite combinar financiación pública y privada. La presencia y el respaldo de los proveedores de financiación para el desarrollo pueden mitigar el riesgo y apalancar recursos de capital privado para el desarrollo sostenible. Los vehículos de financiación mixta, como el eco.business Fund, han sido identificados como contribuyentes clave para el recaudo de los fondos necesarios para alcanzar los Objetivos de Desarrollo Sostenible de las Naciones Unidas (ODS) y el objetivo climático establecido en el Acuerdo de París.

> *"La Unión Europea está comprometida con la promoción de la financiación innovadora para los Objetivos de Desarrollo Sostenible. Las estructuras de financiación mixta, tales como el eco.business Fund, son una herramienta clave para obtener capital adicional para el desarrollo. Estas permiten que inversionistas públicos y privados se unan y se brinden apalancamiento mutuo, lo que forma sinergias y logra un impacto mayor de lo que cada uno lograría individualmente."*
>
> ***Jolita Butkeviciene***
> *Directora Región América Latina y Caribe, Dirección General de Desarrollo y Cooperación de la Comisión Europea (DG DEVCO)*

Las intervenciones del fondo también han ayudado a las entidades financieras aliadas a obtener fondos adicionales para la financiación de la conservación, provenientes de otros inversionistas de impacto públicos y privados. Por ejemplo, los préstamos sindicados, con la Corporación Financiera Internacional (IFC) para Banco Pichincha (Ecuador) e Itaú (Colombia), y con el Banco Holandés de Desarrollo (FMO) para Fedecrédito (El Salvador), recaudaron USD 280 millones para financiar préstamos con criterios de sostenibilidad (la participación del fondo ascendió a USD 60 millones).

Gracias a la asistencia técnica del fondo, las entidades aliadas pudieron cumplir con las mejores prácticas internacionales en sostenibilidad ambiental y social, tales como los Estándares de Desempeño de la IFC o las Guías sobre Medioambiente, Salud y Seguridad del Grupo del Banco Mundial. Esto les ayuda a obtener capital adicional de inversionistas de impacto públicos y privados, que cada vez dan más importancia a estos estándares.

"El rol del sector financiero en la conservación de nuestro planeta no puede subestimarse. Las entidades financieras canalizan inversiones e influyen en qué sectores prosperan y cuáles se quedan rezagados; son actores fundamentales que definen cómo será el futuro."

Sandra Abella
Directora, Finance in Motion,
Asesor del eco.business Fund

Preservando el medio ambiente y contribuyendo al desarrollo sostenible: impacto final

- Conservación de la biodiversidad
- Uso sostenible de los recursos naturales
- Mitigación y adaptación al cambio climático
- Mejoras socioeconómicas

Preservando la biodiversidad

Mediante el apoyo brindado a las prácticas sostenibles de producción y de procesamiento agrícola y a los comerciantes de productos básicos (commodities) con políticas de suministro responsables, el eco.business Fund contribuye a la preservación de los ecosistemas ricos en diversidad biológica, tales como los bosques naturales, los manglares y otros ecosistemas prístinos.

Como ejemplo de lo anterior, se destaca el apoyo que el fondo brinda a los sistemas agroforestales, como el café y cacao cultivados bajo sombra, lo que garantiza que la producción de algunos de los principales bienes de exportación de América Latina sea sostenible y cumpla con estrictos lineamientos de sostenibilidad.

Desde su creación, eco.business Fund ha contribuido a:

- proteger **140 000 hectáreas** de tierra cuya gestión es sostenible,
- preservar **4 500 hectáreas** de vegetación nativa,
- promover **47 000 hectáreas** bajo sistemas agroforestales.

Historia de impacto

Protegiendo la biodiversidad a través de sistemas agroforestales: Casal, finca cafetera y beneficiadero de café sostenible en El Salvador

Casal es una finca cafetera familiar de 255 hectáreas y un beneficiadero de café, ubicada en la provincia de Ahuachapán en El Salvador. Recibe financiamiento del Banco Hipotecario, una de las entidades financieras aliadas del fondo, para modernizar su beneficio ecológico y renovar sus plantaciones de café bajo sombra.

En El Salvador, donde los bosques nativos representan sólo el 2% del territorio, los bosques de café (cafetos y árboles de sombra) son uno de los pocos refugios que quedan para la biodiversidad.

A través de la promoción del café cultivado bajo sombra, las fincas como Casal reciben apoyo para preservar la biodiversidad en las regiones productoras de café. La presencia de ranas silvestres, tigrillos (ocelotes), venados, zorros y la flor de Izote (flor nacional de El Salvador) en las plantaciones de Casal es prueba concreta de los beneficios de este sistema agroforestal.

Promoviendo el uso sostenible de los recursos naturales

Las inversiones del eco.business Fund se canalizan hacia empresas que contribuyen a mejorar la disponibilidad y la calidad del agua y del suelo, los dos recursos principales utilizados en la agricultura.

Por ejemplo, el apoyo del fondo a las tecnologías modernas de nivelación por láser ha contribuido a ahorrar aproximadamente cuatro millones de metros cúbicos de agua para el riego de arrozales. El apoyo a los agricultores que apliquen prácticas sostenibles rigurosas tiene efectos positivos en la gestión responsable de los productos agroquímicos y en la conservación de los suelos.

Desde su creación, eco.business Fund ha contribuido a:

- ahorrar **4,2 millones de metros** cúbicos de agua para irrigación,
- evitar el uso de **30 000 litros de herbicidas,**
- mantener **70 000 hectáreas** de tierras agrícolas bajo prácticas de conservación de suelos.

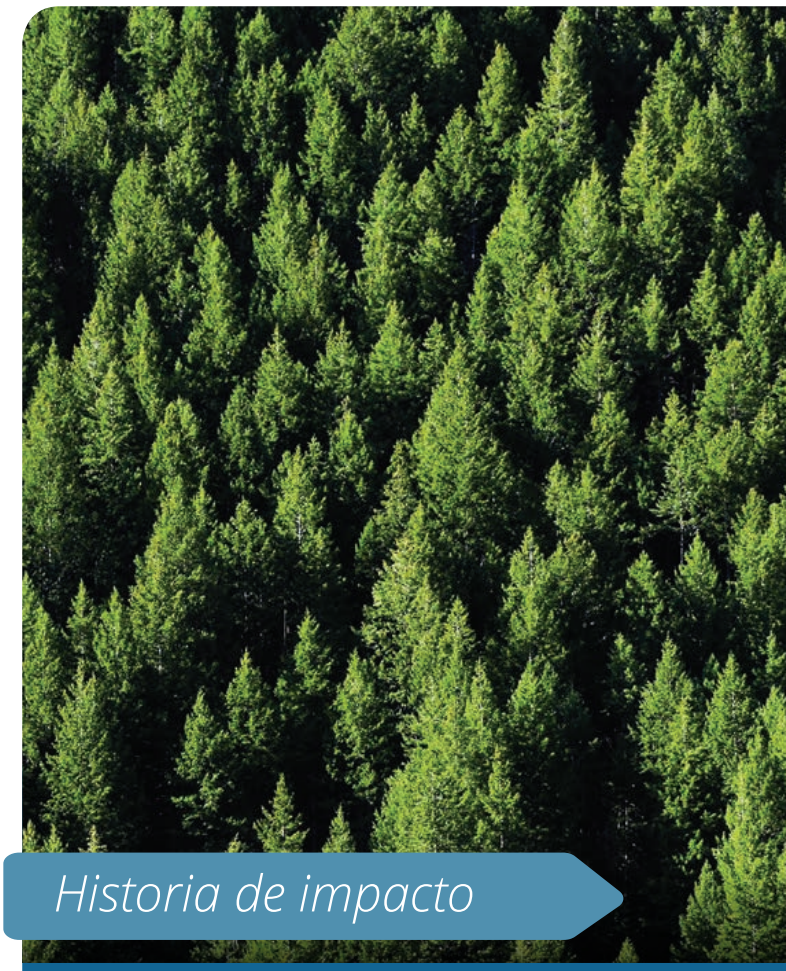

Historia de impacto

Apoyando la silvicultura sostenible: Aglomerados Cotopaxi

A través del Banco Pichincha, el fondo apoya actualmente a Aglomerados Cotopaxi, fabricante de productos madereros que opera 13 800 hectáreas de plantaciones de pino en Ecuador, certificado por el Consejo de Administración Forestal (FSC).

En línea con los requerimientos del FSC, la compañía está preservando cerca de 4 000 hectáreas de áreas de elevado valor para la conservación, equivalentes al 27,5% del área total en operación. El área preservada incluye bosques naturales, así como puntos de recolección de agua que sirven a más de 12 000 personas.

A través del apoyo a la silvicultura certificada por el FSC, el fondo está proporcionando incentivos claros para producir madera de alta calidad y en cumplimiento con estándares sociales y ambientales. Esto además garantiza la conservación de ecosistemas ricos (en biodiversidad) y la preservación de los derechos de los pueblos indígenas que viven en las zonas forestales.

Contribuyendo a la mitigación y adaptación al cambio climático

Los cultivos de café o cacao bajo sombra almacenan mucho más CO_2 que cuando se cultivan bajo el sol. Al invertir en el mantenimiento y expansión de plantaciones agroforestales, principalmente café y cacao cultivados bajo sombra, el eco.business Fund contribuye al almacenamiento de carbono. Se calcula que las reservas de CO_2 almacenadas en las plantaciones agroforestales que el fondo ha apoyado desde su creación (47 000 hectáreas a la fecha) superan las cuatro millones de toneladas de CO_2.

Si se compara esta cifra absoluta de almacenamiento de CO_2 con un escenario de referencia que refleje las proporciones respectivas de sistemas bajo sombra y a pleno sol en los diferentes países, el fondo ha contribuido a la fecha con un almacenamiento adicional de 0,6 millones de toneladas de CO_2. Este almacenamiento neto equivale aproximadamente al CO_2 almacenado por un bosque de eucalipto de 7 500 hectáreas.

Las inversiones del fondo también están ayudando a los agricultores a adaptarse al cambio climático. Su apoyo a los sistemas agroforestales contribuye a mejorar la resiliencia de las fincas ante las variaciones climáticas. Las inversiones en sistemas de riego eficientes, como el riego por goteo, también contribuyen a reducir la demanda de agua para riego del sector agrícola y, por lo tanto, a disminuir su exposición a los cambios en los patrones climáticos y a los episodios de estrés hídrico.

Desde su creación, eco.business Fund ha contribuido a:

- capturar una cifra absoluta de **4,3 millones de toneladas de CO_2**, gracias al apoyo prestado al cultivo de café y cacao bajo sombra. De esa cantidad, se puede considerar que **0,6 millones de toneladas** son almacenamiento neto,
- equipar **15 000 hectáreas** con tecnologías ahorradoras de agua,
- apoyar **47 000 hectáreas** de sistemas agroforestales resistentes a cambios climáticos.

> *En el Banco ASN, nos tomamos en serio nuestra contribución a un futuro sostenible para todos. Estamos comprometidos con lograr un balance positivo en cuanto al clima con nuestro portafolio, antes del 2030. Es por ello que el eco.business Fund es una inversión altamente estratégica para nosotros, por su contribución para tratar las causas y efectos del cambio climático y su liderazgo en la promoción de la sostenibilidad en el mundo financiero.*
>
> ***Arie Koornneef***
> *Director,*
> *Banco ASN*

Apoyando mejoras socioeconómicas

El eco.business Fund también está apoyando a empresas sostenibles para que amplíen sus operaciones y exploren nuevas prácticas y sectores empresariales sostenibles. Esto permite a los empresarios no sólo mantener a sus empleados actuales, sino también crear nuevos empleos, principalmente en la producción agrícola con uso intensivo de mano de obra y en las actividades a lo largo de la cadena de valor de los alimentos (como el procesamiento y la comercialización), pero también en los sectores de pesca, acuicultura y silvicultura.

A las entidades financieras aliadas se les exige el cumplimiento de las legislaciones laborales nacionales cuando financien negocios, tanto a través de los estándares de sostenibilidad como de la "Lista Verde". Los estándares con mayor representación en el portafolio del fondo, como Rainforest Alliance, Fairtrade o ASC, cubren aspectos adicionales como salarios dignos, equidad de género, salud, seguridad y desarrollo profesional. Las entidades financieras aliadas deben además adherirse a la lista de exclusión del eco.business Fund, que establece que el fondo no financiará la producción ni las actividades que impliquen trabajo nocivo.

Desde su creación, eco.business Fund ha contribuido a:

- apoyar a **3 269 empresas y productores** en la implementación y expansión de prácticas sostenibles de producción y de negocio,
- apoyar a cerca de **250 000 empleos directos.**

Haciendo que valga la pena: valoración y gestión del impacto

Enfoque de medición de impacto

El eco.business Fund monitorea y evalúa permanentemente sus impactos, con base en un conjunto de indicadores de desempeño claves. El fondo informa regularmente sobre los resultados de impacto, lo que incluye el presente Informe de impacto.

Con el fin de evaluar los resultados de impacto, el fondo combina información directa que envían las entidades financieras aliadas acerca de los préstamos que otorgan a prestatarios finales (lo que se conoce como información de subpréstamos) junto con parámetros técnicos tomados de información presentada por terceros y de casos de estudio a cargo del fondo. Las visitas de campo a las entidades financieras y a las empresas que apoya el fondo permiten verificar los supuestos en torno a los impactos y recabar información cualitativa y cuantitativa adicional que permita mejorar la evaluación de los impactos.

Información de subpréstamos del eco.business Fund

Ejemplos:

- cantidad de subprestatarios
- cantidad de hectáreas por cultivo
- cantidad de hectáreas por sello

Información de terceros

Ejemplos:

- parámetros técnicos: CO_2 almacenado/ha, agua ahorrada/ha, etc.
- impactos asociados con estándares de sostenibilidad

Casos de estudio del eco.business Fund

Ejemplos:

- Encuesta de Café en El Salvador
- proyectos piloto de ganadería en Nicaragua y Panamá

Visitas de campo

Visitas presenciales a entidades financieras aliadas y a las empresas o productores apoyados por el eco.business Fund

Evaluación de impacto

Resultados de impacto

Nuestro sistema de gestión de impacto

Para el eco.business Fund, monitorear el impacto reviste tanta importancia como supervisar el desempeño financiero, pues genera un círculo de información constante de cómo el fondo está avanzando hacia las metas trazadas y aporta reflexiones y aprendizajes. Lo anterior le permite al fondo ajustar su estrategia y reaccionar flexiblemente a las condiciones cambiantes, de manera que pueda robustecer el alcance y profundidad de su impacto. Es por ello que se integra la gestión de impacto en cada paso del ciclo de inversión y asistencia técnica.

Foco en impacto

- estrategia y plan de negocio del fondo
- propuestas de inversiones y de asistencia técnica
- debida diligencia

Generación de impacto

- inversiones
- asistencia técnica
- participación y cooperación de las partes interesadas

Evaluación de impacto

- evaluación con indicadores de desempeño claves y contribución a los Objetivos de Desarrollo Sostenible
- informe de impacto

De izquierda a derecha: Sandra Abella, Sylvia Wisniwski, Mario Jertz

Mensaje del asesor del fondo

En su cuarto año de operaciones, el eco.business Fund ha demostrado que el financiamiento para la conservación constituye tanto un caso de negocio atractivo como un importante vehículo para generar impactos positivos en términos ambientales y socioeconómicos. Con inversiones acumuladas que superan los USD 291 millones (con corte a 31 de diciembre de 2018) - colocadas con 13 entidades financieras aliadas, en siete países - y con más de 3 000 prestatarios finales sostenibles beneficiados, el fondo ha cobrado impulso y está cumpliendo su promesa de generar impacto, ¡y esto apenas comienza!

Nuestro marco de gestión de impacto nos permite no únicamente entender mejor los resultados y el impacto logrado en el terreno, sino también aprender y estructurar mejor nuestras operaciones. Si algo ha quedado claro en estos años es que, mientras crecen y se desarrollan los cultivos, también lo hacen nuestras inversiones y nuestro enfoque de impacto. Nos ilusiona lo que está por venir y nos emociona poder contribuir al desarrollo del mercado del financiamiento para la conservación.

Agradecemos a la Junta Directiva e inversionistas del eco.business Fund por retarnos constantemente a alcanzar metas cada vez más ambiciosas y a buscar horizontes en otras regiones. Quisiéramos por último agradecer a las entidades financieras aliadas del fondo y a los prestatarios finales por trabajar con nosotros para hacer de la conservación de la biodiversidad y del uso sostenible de los recursos naturales la nueva norma en los negocios.

Sandra Abella **Sylvia Wisniwski**

Junta Directiva

De izquierda a derecha: Christopher Knowles, Dr. Hanns-Peter Neuhoff, Dr. Jens Mackensen (presidente), Vitalis Ritter, Jacco Knotnerus

Comité de Inversiones

De izquierda a derecha: Vitalis Ritter, Karim ould Chih (Chairperson), Alma Alvarez, Dr. Kai Timo Schönfeld

Comité del Programa de Asistencia Técnica

De izquierda a derecha: Curan Bonham, Joseph Wozniak, Karim ould Chih (Chairperson), Norma Tregurtha, Dr. Kai Timo Schönfeld

Acerca de eco.business Fund

El eco.business Fund está liderando la promoción de las prácticas de negocio que contribuyan a la conservación de la biodiversidad, al uso sostenible de los recursos naturales y a la mitigación al cambio climático y adaptación a sus efectos a través del sector privado. Al proporcionar financiamiento a empresas que llevan a cabo sus actividades en armonía con la conservación de la naturaleza y la biodiversidad, el eco.business Fund busca inversiones que generen retornos financieros y ambientales. El fondo proporciona financiamiento a entidades financieras cualificadas que prestan fondos a prestatarios elegibles. Los prestatarios elegibles son aquellos que tengan alguna certificación reconocida o aquellos que implementen mejoras alineadas con metas de conservación y biodiversidad. El fondo apoya operaciones sostenibles en los sectores de agricultura, silvicultura, acuicultura y turismo.

Para mayor información, visite **www.ecobusiness.fund** y síganos en Twitter **@ecobusinessfund**.

Aviso legal

El eco.business Fund es un fondo de inversión especializado y regulado por las leyes de Luxemburgo y está reservado para inversionistas institucionales, profesionales u otros inversionistas bien informados según las leyes de Luxemburgo. La idoneidad y precisión del documento de emisión o de los activos puestos en el Fondo no han sido aprobados o rechazados por ninguna autoridad. La información contenida en el presente documento no constituye una oferta ni tampoco una solicitud de acción que se base en los mismos, ni tampoco un compromiso de parte del fondo a ofrecer sus acciones y/o títulos de deuda a ningún inversionista. No se otorga ni se pretende dar ninguna garantía por medio de este documento respecto a la exhaustividad, actualidad o suficiencia de la información aquí brindada. No se podrá realizar ninguna inversión excepto sobre la base del documento de emisión del fondo, el cual se puede solicitar sin costo alguno a Finance in Motion, Carl-von-Noorden-Platz 5, D-60596 Frankfurt a.M. Estos materiales no pueden ser distribuidos en los Estados Unidos ni a personas estadounidenses, salvo en virtud de las exenciones disponibles bajo la Securities Act (ley de títulos valores) de 1933 y la Securities Exchange Act (ley del mercado de valores) de 1934. En caso de que Finance in Motion distribuya estos materiales en los Estados Unidos o a personas estadounidenses, dicha distribución acatará la Regla 15a-6 de la SEC (ente regulador de la bolsa y valores en EE. UU.). Las ofertas o ventas a inversionistas institucionales estadounidenses ("US Institutional Investors") o a grandes inversionistas institucionales estadounidenses ("US Major Institutional Investors"), o a grandes inversionistas institucionales estadounidenses, conforme define los términos la Regla 15a-6 del SEC y a lineamientos interpretativos relacionados, contarán con el acompañamiento de Global Alliance Securities, LLC (GAS) - comisionista de bolsa registrada ante la SEC y miembro de FINRA (web: www.globalalliancesecurities.com) - , de conformidad con los requisitos de la Regla 15a-6 de la SEC. No se puede distribuir en ni hacia Canadá, Japón ni Australia ni a ninguna persona o en cualquier otra jurisdicción donde la ley vigente prohíba su distribución. El presente documento no necesariamente trata ni cubre cada uno de los aspectos relevantes a los que se refiere. La información aquí contenida no es ni deberá interpretarse como la prestación de asesoría de inversión, legal, fiscal o de otra índole. Esta información se ha preparado sin distinguir las circunstancias individuales financieras o de otra clase de las personas que la reciben.

© eco.business Fund 2019. Todos los derechos reservados. La traducción, reimpresión, transmisión, distribución, presentación, uso de las ilustraciones y tablas o la reproducción o uso de cualquier otra forma se encuentra sujeta al permiso del propietario de los derechos de autor con el reconocimiento adecuado de la fuente.

Publicación a cargo de
eco.business Fund

Concepto/diagramación
Finance in Motion GmbH
(www.finance-in-motion.com)
Calidoscopio SCP
(www.calidoscopio.org)

Producción
Druckerei Wagner
(www.druckerei-wagner.com)

Fotografías

Miguel Agudelo/Agrint S.A.S. Agricultura Inteligente – p.18

Aunging /AdobeStock.com – p.2

Dirk Beichert/DirkBeichert BusinessPhoto – p.4, 33

L.Durant /[MONOS][BIODIVERSITE]Singe Ecureuil – p.34

Fundación Zamora Terán – p.22

Lane Erickson /AdobeStock.com – p.28

Lucia Gaitan/Finance in Motion GmbH – p.8, 34

Denys Goltvenko – p.32, 33

Pilar Jimenez/Finance in Motion GmbH – Portada y contraportada

Lafise Bancentro, Nicaragua – p.21

pp1/AdobeStock.com – p.23

Paul Prescott/Dreamstime.com – p.28

Carlos Romero/1espacio – p.10-11, 13, 14-15, 17, 19, 20, 27, 32

Pedro Samper/Surreal S.A.S. – 6, 12, 16, 24-26, 30

Fundada por:

Federal Ministry for Economic Cooperation and Development
UK Government
KFW
FMO Entrepreneurial Development Bank
OeEB Oesterreichische Entwicklungsbank AG
BID | Invest
GLS Bank das macht Sinn
Calvert Impact Capital
asn bank
Raiffeisen Bank International
CONSERVATION INTERNATIONAL
financeinmotion INVESTING IN DEVELOPMENT

Contacto

Finance in Motion GmbH
Asesor del Fondo
Avenida Calle 72 No. 6-30, Piso 19
Bogotá, Colombia
Tel principal: +571 7430687
E: colombia@finance-in-motion.com

© eco.business Fund, 2019. Derechos reservados.